

**Uchwała Nr .../.../2020
Rady Gminy Nowy Żmigród
z dnia ... grudnia 2020 roku**

**w sprawie zmian w statucie Samodzielnego Publicznego Gminnego Ośrodka Zdrowia
w Nowym Żmigrodzie**

Na podstawie art. 18 ust. 2 pkt 15 ustawy z dnia 8 marca 1990 roku o samorządzie gminnym (Dz. U. z 2020 r. poz. 713 z późn. zm.) w związku z art. 42 ust. 4 ustawy z dnia 15 kwietnia 2011 roku o działalności leczniczej (Dz. U. z 2020 r. poz. 295 z późn. zm.)

Rada Gminy uchwala, co następuje:

§ 1. W statucie Samodzielnego Publicznego Gminnego Ośrodka Zdrowia w Nowym Żmigrodzie stanowiącym załącznik do Uchwały Nr XXXIX/295/2017 Rady Gminy Nowy Żmigród z dnia 28 grudnia 2017 r. w sprawie uchwalenia statutu Samodzielnego Publicznego Gminnego Ośrodka Zdrowia w Nowym Żmigrodzie wprowadza się następujące zmiany:

1. W Rozdziale I § 6 otrzymuje brzmienie:
„Ambulatoryjne świadczenia zdrowotne obejmują świadczenia podstawowej opieki zdrowotnej, specjalistycznej opieki zdrowotnej, pielęgniarską opiekę długoterminową domową oraz świadczenia z zakresu rehabilitacji leczniczej.”
2. W Rozdziale I § 8 dodaje się ust. 9 i ust. 10, które otrzymują brzmienie:
„9. Realizacja świadczeń pielęgniarskich z zakresu opieki długoterminowej w warunkach domowych.
10. edukacja zdrowotna osób objętych pielęgniarską opieką długoterminową oraz członków ich rodzin.”
3. W Rozdziale III § 14 ust. 3 otrzymuje brzmienie:
„Kadencja Rady Społecznej trwa pięć lat począwszy od kadencji rozpoczynającej się w 2019 roku.”
4. W Rozdziale III § 20 ust. 1, lit. a otrzymuje brzmienie:
„Ośrodek Zdrowia w Nowym Żmigrodzie w skład, którego wchodzi jako komórki wewnętrzne poradnie: ogólna, dla dzieci, ginekologiczno – położnicza, gabinety rehabilitacyjne: fizykoterapii, kinezyterapii, laseroterapii, magnetoterapii, gabinet zabiegowy i EKG oraz punkty: szczepień, pielęgniarek środowiskowych, położnej środowiskowej, pielęgniarek szkolnych, pielęgniarskiej opieki długoterminowej domowej.”
5. W Rozdziale IV § 23 ust. 1 otrzymuje brzmienie:
„Kierownik SPGOZ sporządza i udostępnia raport o sytuacji ekonomiczno – finansowej SPGOZ na zasadach określonych w ustawie.”
6. Załącznik nr 1 do statutu Samodzielnego Publicznego Gminnego Ośrodka Zdrowia otrzymuje brzmienie jak w załączeniu.

§ 2. Uchwała wchodzi w życie po upływie 14 dni od dnia jej ogłoszenia w Dzienniku Urzędowym Województwa Podkarpackiego.

Sprawdzono pod względem
formalno-prawnym

adw. Wojciech Wróbel

Załącznik nr 1 do Statutu Samodzielnego
Publicznego Gminnego Ośrodka Zdrowia
w Nowym Żmigrodzie

Schemat

organizacyjny Samodzielnego Publicznego Gminnego Ośrodka Zdrowia w Nowym Żmigrodzie

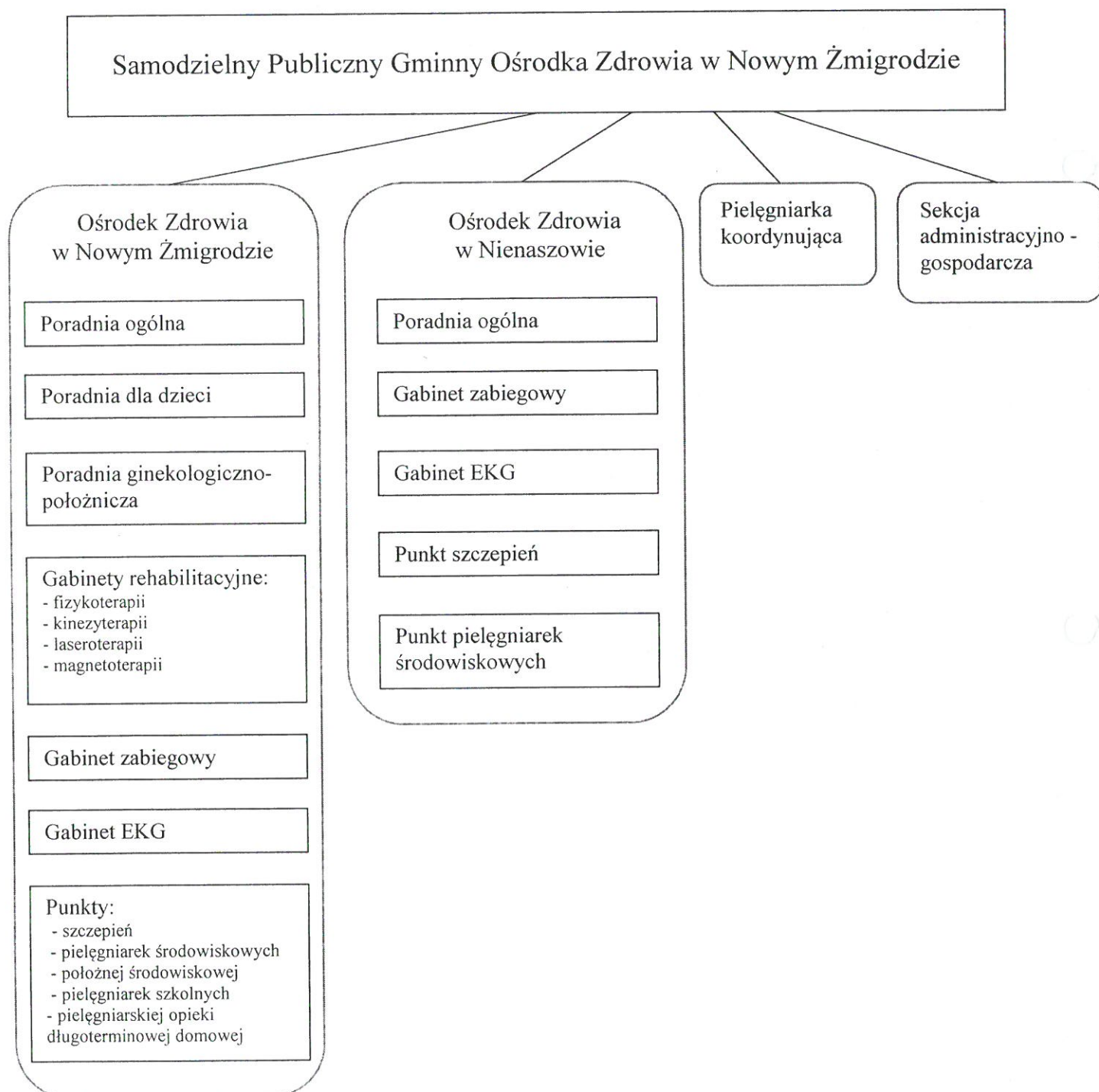

Projekt Wójta z dnia 15.10.2020 roku

**Uchwała Nr /2020
Rady Gminy Nowy Żmigród
z dnia 2020 roku**

**w sprawie wstępnej lokalizacji przystanków komunikacji na terenie Gminy Nowy
Żmigród dla zaspokojenia potrzeb mieszkańców**

Na podstawie art.18 ust.2 pkt.15' ustawy z dnia 8 marca 1990 roku o samorządzie gminnym (Dz. U. z 2020r. poz. 713) w związku z art. 20f pkt 1 ustawy z dnia 21 marca 1985 r. o drogach publicznych (Dz.U.2020r. poz. 470),

Rada Gminy Nowy Żmigród uchwała, co następuje:

§ 1. Dla zaspokojenia potrzeb mieszkańców Gminy Nowy Żmigród wskazuje się wstępną lokalizację przystanków komunikacyjnych zgodnie z załącznikiem nr1 do niniejszej uchwały.

§ 2. Uchwała podlega przekazaniu do Powiatowego Zarządu Dróg w Jasle celem uwzględnienia ostatecznej lokalizacji przystanków.

§ 3. Wykonanie uchwały powierza się Wójtowi Gminy Nowy Żmigród.

§ 4. Uchwała wchodzi w życie z dniem podjęcia.

Załącznik Nr 1 do Uchwały Nr
 Rady Gminy Nowy Żmigród z dn.

Lp	Miejscowość	Lokalizacja przystanku	Nazwa przystanku	Nr drogi powiatowej
1	Nienaszów	Kierunek : Krosno na wysokości działki nr 65/4	Nienaszów - Debrza	1896R Krosno- Kobylany - Toki
2	Nienaszów	Kierunek : Toki na wysokości działki nr 57/11	Nienaszów - Debrza	1896R Krosno- Kobylany - Toki
3	Nienaszów	Kierunek : Krosno na wysokości działki nr 1468/3	Nienaszów - Sośniny	1896R Krosno- Kobylany - Toki
4	Nienaszów	Kierunek : Toki na wysokości działki nr 1448/2	Nienaszów - Sośniny	1896R Krosno- Kobylany - Toki
5	Nienaszów	Kierunek : Krosno na wysokości działki nr 1193	Nienaszów - od Sulistrowej	1896R Krosno- Kobylany - Toki
6	Nienaszów	Kierunek : Toki na wysokości działki nr 918	Nienaszów - od Sulistrowej	1896R Krosno- Kobylany - Toki
7	Łężyny	Kierunek : Łąjsce na wysokości działki nr 1066	Łężyny - od Łąjsce	1884R Łężyny - Łąjsce
8	Łężyny	Kierunek : Łężyny na wysokości działki nr 1192	Łężyny - od Łąjsce	1884R Łężyny - Łąjsce
9	Kąty	Kierunek : Myscowa na wysokości działki nr 1180	Kąty - Zagrody	1907R Kąty - Myscowa - Krempna
10	Kąty	Kierunek : Nowy Żmigród na wysokości działki nr 1123	Kąty - Zagrody	1907R Kąty - Myscowa - Krempna
11	Brzezowa	Kierunek : Kąty na wysokości działki nr 479	Brzezowa - do Łęki	1895R Samokłęski - Brzezowa - Kąty
12	Nienaszów	Kierunek : Nienaszów na wysokości działki nr 212/2	Nienaszów - Poraj	1898R Nienaszów - Poraj
13	Nienaszów	Kierunek : Nienaszów na wysokości działki nr 422	Nienaszów - Poraj	1898R Nienaszów - Poraj
14	Desznica	Kierunek : Jaworze na wysokości działki nr 19/1	Desznica - Leśniczówka	1904R Desznica - Jaworze
15	Desznica	Kierunek : Kąty na wysokości działki nr 18	Desznica - Leśniczówka	1904R Desznica - Jaworze

Uchwała Nr
Rady Gminy Nowy Żmigród
z dnia

w sprawie zaliczenia drogi do kategorii dróg gminnych

Na podstawie art.18 ust.2 pkt.15 ustawy z dnia 8 marca 1990 roku o samorządzie gminnym (Dz. U. z 2020 r., poz. 713 z późn. zm.) oraz art. 7 ust. 2 i ust. 3, ustawy z dnia 21 marca 1985 roku o drogach publicznych (Dz. U. z 2020 r., poz. 470 z późn. zm.), po zasięgnięciu opinii Zarządu Powiatu Jasielskiego,

Rada Gminy, uchwala co następuje :

§ 1. Zalicza się do kategorii dróg gminnych drogę położoną na terenie Gminy Nowy Żmigród w miejscowości Kąty na działkach nr ewid. 1568/2, 1561/1, 912/4, 899/2, 900/2, 894/4, 897/2, 896/2, 895/2, 894/6, 892/2, 893/2, 891/2, 777/2, 890/4, 945/2, 946/2, 944/2, 939/2, 938/2, 935/2, 936/2, 934/2, 933/2, 932/2, 931/4, 931/6, 930/9.

§ 2. Nadaje się drodze wymienionej w §1 nazwę „Zapłocie”.

§ 3. Przebieg drogi obrazuje załącznik graficzny nr 1 do niniejszej uchwały.

§ 4. Wykonanie uchwały powierza się Wójtowi Gminy Nowy Żmigród.

§ 5. Uchwała podlega ogłoszeniu w Dzienniku Urzędowym Województwa Podkarpackiego i wchodzi w życie po upływie 14 dni od daty ogłoszenia.

**UCHWAŁA NR/...../2020
RADY GMINY NOWY ŻMIGRÓD**

z dnia

w sprawie wyznaczenia obszaru i granic aglomeracji Nowy Żmigród

Na podstawie art. 18 ust. 2 pkt 15 ustawy z dnia 8 marca 1990 r. o samorządzie gminnym (t.j. Dz.U. z 2020 r. poz. 713 z późn. zm.) oraz art. 87 ust. 1 i 4 w związku z art. 565 ust. 2 ustawy z dnia 20 lipca 2017 r. Prawo wodne (t.j. Dz. U. z 2020 r. poz. 310 z późn. zm.) po uzgodnieniu z Regionalnym Dyrektorem Ochrony Środowiska w Rzeszowie oraz Państwowym Gospodarstwem Wodnym Wody Polskie, Rada Gminy Nowy Żmigród uchwala co następuje:

§ 1. Wyznacza się aglomerację Nowy Żmigród o równoważnej liczbie mieszkańców (RLM) 2695 z oczyszczalnią ścieków zlokalizowaną w miejscowości Nowy Żmigród, powiat jasielski, województwo podkarpackie, której obszar obejmuje miejscowości Nowy Żmigród, Mytarz, Mytarka.

§ 2. Część opisowa aglomeracji Nowy Żmigród o której mowa w § 1, stanowi załącznik Nr 1 do niniejszej uchwały.

§ 3. Obszar i granice aglomeracji, o której mowa w § 1, wyznaczono na mapie w skali 1:10 000, stanowiącej załącznik Nr 2 do niniejszej uchwały.

§ 4. Niniejsza uchwała była poprzedzona rozporządzeniem Nr 163/06 Wojewody Podkarpackiego z dnia 11 grudnia 2006 r. w sprawie wyznaczenia aglomeracji Nowy Żmigród (Dz.Urz.Woj. Podka. nr 155 z dnia 19.12.2006), które traci moc z dniem wejścia w życie niniejszej uchwały zgodnie z art. 565 ust. 2 ustawy z dnia 20 lipca 2017 r. Prawo wodne (Dz.U. z 2020r. poz.310 ze zm.)

§ 5. Wykonanie uchwały powierza się Wójtowi Gminy Nowy Żmigród.

§ 6. Uchwała wchodzi w życie po upływie 14 dni od dnia ogłoszenia w Dzienniku Urzędowym Województwa Podkarpackiego.



UZSADNIENIE

Aglomeracja Nowy Żmigród została wyznaczona rozporządzeniem Nr 163/06 Wojewody Podkarpackiego z dnia 11 grudnia 2006 r., która obejmuje swoim obszarem miejscowości: Nowy Żmigród, Mytarz, Mytarka.

Z uwagi na zmiany przepisów prawa, m.in. związanymi ze sposobem wyliczania RLM zaszła potrzeba zaktualizowania granic aglomeracji oraz aktualizacji RLM. Niniejszy wniosek został przygotowany zgodnie z obowiązującym rozporządzeniem Ministra Gospodarki Morskiej i Żeglugi Śródlądowej z dnia 27 lipca 2018r. w sprawie sposobu wyznaczania obszarów i granic aglomeracji oraz z Wytycznymi do wyznaczania, zmiany lub likwidacji obszarów i granic aglomeracji, Warszawa, lipiec 2019r.

Wielkość aglomeracji przekracza 2000 RLM, a zatem spełnia wymogi określone w art. 86 ust. 1 ustawy Prawo wodne. Równoważna liczba mieszkańców aglomeracji (RLM) dla aglomeracji Nowy Żmigród wynosi 2695 RLM z czego 2669 RLM korzystających z kanalizacji sanitarnej w których skład wchodzi:

- 2049 RLM pochodzących od stałych mieszkańców aglomeracji korzystających z istniejącej sieci kanalizacyjnej,
- 598 RLM pochodzące od przemysłu odprowadzającego ścieki do istniejącej sieci kanalizacyjnej,
- 22 RLM pochodzących od osób czasowo przebywających na terenie aglomeracji.

Aglomeracja Nowy Żmigród z oczyszczalnią ścieków zlokalizowaną w miejscowości Nowy Żmigród, obejmuje swoim zasięgiem miejscowości: Nowy Żmigród, Mytarz, Mytarka. Powyższy teren został objęty obszarem aglomeracji ze względu na istniejącą sieć kanalizacji sanitarnej.

Stopień skanalizowania wynosi 99% co spełnia wymóg wyposażenia aglomeracji o RLM < 100 000, w sieć kanalizacyjną co najmniej na poziomie 98%.

Wniosek propozycji planu aglomeracji Nowy Żmigród stanowi załącznik do niniejszej uchwały.

Obszar i granice aglomeracji Nowy Żmigród zostały przedstawione na mapie w skali 1:10 000, stanowiącej załącznik do niniejszej uchwały. Skala mapy, na której oznaczono się obszar i granice aglomeracji, została określona w rozporządzeniu w sprawie sposobu wyznaczania obszaru i granic aglomeracji.

Na mocy znowelizowanej ustawy Prawo wodne (Dz. U. z 2017 r. poz. 1566 z późn.zm.) z dniem 1.01.2018r. kompetencje w zakresie wyznaczania oraz zmian obszaru i granic aglomeracji przejęły samorządy gminne. W myśl art. 87 ust.1, 2 i 3 ww. ustawy wyznaczenie aglomeracji następuje w drodze uchwały rady gminy.

Niniejsza Uchwała stanowi akt prawa miejscowego i wymaga publikacji w Dzienniku Urzędowym Województwa Podkarpackiego. Uchwała nie rodzi skutków finansowych dla budżetu Gminy.

Aktualny stan prawny aglomeracji i przyczyny wnioskowania o zmianę:

Aglomeracja Nowy Żmigród wyznaczona została rozporządzeniem Nr 163/06 Wojewody Podkarpackiego z dnia 11 grudnia 2006 r. Z uwagi na zmianę przepisów wyznaczania granic aglomeracji oraz przeliczenia RLM aglomeracji wnioskuje się o zmianę granic aglomeracji Nowy Żmigród. Niniejszy opis został przygotowany zgodnie z obowiązującym rozporządzeniem Ministra Gospodarki Morskiej i Żeglugi Śródlądowej z dnia 27 lipca 2018r. w sprawie sposobu wyznaczania obszarów i granic aglomeracji oraz z Wytycznymi do wyznaczania, zmiany lub likwidacji obszarów i granic aglomeracji, Warszawa, lipiec 2019r.

Opis planu aglomeracji Nowy Żmigród

I. Część opisowa

A. Zasięg terytorialny aglomeracji

Aglomeracja Nowy Żmigród będzie obejmować swoim obszarem miejscowości: Nowy Żmigród, Mytarz oraz Mytarka.

B. Długość i rodzaj istniejącej i planowanej do budowy sieci kanalizacyjnej na terenie aglomeracji

Łączna długość istniejącej sieci kanalizacyjnej [km]	39,5 [36,7 grawitacyjna 2,8 tłoczna]
Łączna długość planowanej do budowy sieci kanalizacyjnej [km]	0

C. Informacja o zakładach, których podłączenie do systemu kanalizacyjnego jest planowane w latach 2019 – 2020.

Na terenie aglomeracji nie jest planowane podłączenie nowych zakładów do systemu kanalizacji zbiorczej.

D. Opis funkcjonujących na terenie aglomeracji oczyszczalni ścieków

Nazwa oczyszczalni ścieków	Oczyszczalnia ścieków Nowy Żmigród (PUB2)
Lokalizacja oczyszczalni ścieków	ul. Jasielska 76, 38-230 Nowy Żmigród
Nazwa odbiornika ścieków	Rzeka Wisłoka
I rzędu	Wisła
II rzędu	Wisłoka
Bezpośredni odbiornik	Rzeka Wisłoka
Technologia oczyszczania ścieków	Mechaniczno-biologiczna
Przepustowość projektowa oczyszczalni ścieków [m ³ /d // RLM]	Qśr.d. 1000 m ³ /d (Qmax 1200 m ³ /d) // 8400 RLM
Przepustowość aktualna oczyszczalni ścieków [m ³ /d // RLM]	Qśr.d 470 m ³ /d // 2669 RLM
Odbiornik ścieków oczyszczonych zgodnie z pozwoleniem wodnoprawnym: - kilometrąż miejsca odprowadzania ścieków oczyszczonych	Rzeka Wisłoka, Miejscowość Nowy Żmigród, rzeka Wisłoka w km 123+350

E. Charakterystyka ilości i jakości oczyszczanych ścieków na terenie aglomeracji

Ilość powstających całkowitych ścieków na terenie aglomeracji Nowy Żmigród wynosi 47,2 tys. m³/r [stan na 31.12.2019 r.].

Ilość ścieków odprowadzanych zbiorczym systemem kanalizacyjnym do oczyszczalni wynosi 46,9 tys. m³/r [stan na 31.12.2019 r.].

Ilość ścieków powstających na terenach nieskanalizowanych na terenie aglomeracji wynosi 0,3 tys. m³/r. [stan na 31.12.2019 r.].

Ze względu na niewielkie zmiany granic aglomeracji wartości ilościowe ścieków nie ulegną znaczącej zmianie i będą tożsame do wartości przedstawionych w sprawozdaniu KPOŚK za rok 2019 co jednocześnie nie będzie miało wpływu na zmianę wartości RLM przemysłu.

Oczyszczalnia ścieków – stan na 31.12.2019r.

Charakterystyka powstających ścieków komunalnych:	
Średnioroczne stężenie BZT ₅ [mg/l]	362,25
Średnioroczne stężenie ChZT [mg/l]	894
Średnioroczne zawiesiny [mg/l]	558,75
Średnioroczne stężenie N _{og} [mg/l]	-
Średnioroczne stężenie P _{og} [mg/l]	-

Średnie roczne wartości wskaźników w ściekach odpływających z oczyszczalni ścieków:	
Średnioroczne stężenie BZT ₅ [mg/l]	3,28
Średnioroczne stężenie ChZT [mg/l]	33,75
Średnioroczne zawiesiny [mg/l]	6,58
Średnioroczne stężenie N _{og} [mg/l] / redukcja [%]	-
/Średnioroczne stężenie P _{og} [mg/l] / redukcja [%]	-

Porównanie jakości ścieków oczyszczonych w oczyszczalni eksploatowanej na terenie aglomeracji z wymogami przepisów polskich

OŚ	Średnie stężenie w ściekach oczyszczonych					Wartości dopuszczalne dla RLM od 2000 do 9999 według rozporządzenie Ministra Gospodarki Morskiej i Żeglugi Śródlądowej z dnia 12 lipca 2019				
	BZT5	ChZT	Nog	Pog	zaw. ogólna	BZT5	ChZT	Nog	Pog	zaw. ogólna
	mg/l	mg/l	mg/l	mg/l	mg/l	mg/l	mg/l	mg/l	mg/l	mg/l
Nowy Żmigród	3,28	33,75	-	-	6,58	25	125	15	2	35

Z powyższych danych wynika, iż oczyszczalnia ścieków spełnia wymagania odnośnie jakości ścieków oczyszczonych określonych rozporządzeniem Ministra Gospodarki Morskiej i Żeglugi Śródlądowej z dnia 12 lipca 2019.

F. Charakterystyka ścieków przemysłowych powstających na terenie aglomeracji

Przemysł korzystający z systemu kanalizacyjnego (wg zestawienia stan na 31.12.2019r.) [RLM]	598
Średniodobowa ilość ścieków przemysłowych [m ³ /d]	99,05
Charakterystyka powstających ścieków przemysłowych BZT 5 [g O ₂ /m ³]	362,25
Charakterystyka powstających ścieków przemysłowych ChZT [g O ₂ /m ³]	894
Charakterystyka powstających ścieków przemysłowych zawiesiny [g O ₂ /m ³]	558,75
Przemysł na zbiornikach bezodpływowych [RLM]	16

Według *Wytucznych do wyznaczania, zmiany lub likwidacji obszarów i granic aglomeracji* „ścieki przemysłowe – to ścieki, niebędące ściekami bytowymi albo wodami opadowymi lub roztopowymi, powstałe w związku z prowadzoną przez zakład działalnością handlową, przemysłową, składową, transportową lub usługową, a także będące ich mieszaniną ze ściekami innego podmiotu, odprowadzane urządzeniami kanalizacyjnymi tego zakładu.” Na terenie aglomeracji nie znajdują się zakłady przemysłowe w rozumieniu działalności wytwórczej polegającej na przekształcaniu mechanicznym, fizycznym lub chemicznym materiału, substancji lub ich części składowych w nowy produkt, które w znaczący sposób mogą wpływać na środowisko. Na RLM przemysłu w aglomeracji Nowy Żmigród w głównej mierze składa się działalność handlowa oraz usługowa, która odprowadza ścieki bytowe i nie ma obowiązku cyklicznego robienia badań swoich zanieczyszczeń. Z tego względu wartości wskaźników zanieczyszczeń w przemyśle zostały przeniesione z charakterystyki powstających ścieków komunalnych i takie wartości odnoszą się do ścieków odprowadzanych do kanalizacji zbiorczej oraz tej na zbiornikach bezodpływowych.

G. Informacje o zakładach przemysłowych, których podłączenie do systemu kanalizacyjnego jest planowane w latach 2019-2020.

Na terenie aglomeracji w latach 2019-2020 nie przewiduje się powstania nowych zakładów przemysłowych. W związku z powyższym nie jest planowane podłączenie nowych zakładów do systemu kanalizacji zbiorczej.

H. Informacje, czy przewiduje się rozbudowę i modernizację oczyszczalni ścieków Nowy Żmigród w latach 2020 – 2027?

Nie jest planowana rozbudowa ani modernizacja oczyszczalni ścieków Nowy Żmigród w latach 2020-2027.

I. Strefy ochronne ujęć wody, obejmujące tereny ochrony bezpośredniej i tereny ochrony pośredniej

Brak stref ochronnych ujęć wody w granicach aglomeracji.

J. Obszary ochronne zbiorników wód śródlądowych

Na terenie aglomeracji nie zostały oznaczone aktami prawa miejskiego lub decyzjami obszary zbiorników wód śródlądowych.

K. Formy ochrony przyrody w obszarze aglomeracji Nowy Żmigród

Formy ochrony przyrody	Akt prawny uznający obszar za formę ochrony przyrody
Natura 2000 Dyrektywa siedliskowa „Wisłoka z dopływami”	DECYZJA KOMISJI z dnia 10 stycznia 2011 r. w sprawie przyjęcia na mocy dyrektywy Rady 92/43/EWG czwartego zaktualizowanego wykazu terenów mających znaczenie dla Wspólnoty składających się na kontynentalny region biogeograficzny (notyfikowana jako dokument nr C(2010) 9669)(2011/64/UE)
Obszar Chronionego Krajobrazu Beskidu Niskiego	UCHWAŁA NR XLVIII/997/14 SEJMIKU WOJEWÓDZTWA PODKARPACKIEGO z dnia 23 czerwca 2014 r. w sprawie Obszaru Chronionego Krajobrazu Beskidu Niskiego
Magurski Park Narodowy	Rozporządzenie Rady Ministrów z dnia 24 listopada 1994 r. w sprawie utworzenia Magurskiego Parku Narodowego
Pomnik przyrody – Dąb szypułkowy (Quercus robur) szt. 2	Decyzja Nr RLS.III.7141/51/78 z 12 października 1978 roku

L. Charakterystyka RLM dla aglomeracji

- a) Liczba stałych mieszkańców aglomeracji* - 2 059

**(liczba osób zameldowanych na obszarze aglomeracji na pobyt stały oraz pobyt czasowy trwający nieprzerwanie dłużej niż 3 miesiące w rozumieniu przepisów ustawy z dnia 10 kwietnia 1974 r. o ewidencji ludności i dowodach osobistych).*

- b) Liczba stałych mieszkańców aglomeracji korzystających z istniejącej sieci kanalizacyjnej – 2 049
c) Liczba stałych mieszkańców aglomeracji planowanych do podłączenia do nowo wybudowanej sieci kanalizacyjnej - 0
d) Liczba osób czasowo przebywających w aglomeracji* - 22

**(liczba zarejestrowanych miejsc noclegowych w aglomeracji).*

- e) Liczba osób czasowo przebywających w aglomeracji korzystających z sieci kanalizacyjnej - 22
f) Liczba osób czasowo przebywających w aglomeracji planowanych do podłączenia do nowo wybudowanej sieci kanalizacyjnej (w przypadku podłączenia do istniejących sieci należy taką informację wskazać – 0
g) RLM przemysłu podłączonego do zbiorczego systemu odprowadzania ścieków - 598

- Wyszczególnienie*	- Wartość RLM
- RLM stałych mieszkańców aglomeracji (Mk)	2 059
- RLM osób czasowo przebywających w aglomeracji (czas)	22
- RLM przemysłu (prz)	614
- Suma	2 695

Na terenach nieskanalizowanych ścieki gromadzone są w zbiornikach bezodpływowych. Zawartość zbiorników okresowo wywożona jest wozami asenizacyjnymi do stacji zlewnej na terenie oczyszczalni ścieków Nowy Żmigród. Ścieki odbierane są przez firmy posiadające decyzje Wójta Gminy Nowy Żmigród zezwalające na przedmiotową działalność co pozwala mieszkańcom na zawieranie z nimi odpowiedniej umowy.

M. Przesłanki złożenia wniosku o ustalenie granic i obszaru aglomeracji Nowy Żmigród

Zmiana granic obszaru oraz zmiana liczby RLM aglomeracji Nowy Żmigród wydanej zgodnie z rozporządzeniem Nr 163/06 Wojewody Podkarpackiego z dnia 11 grudnia 2006 r. podyktowana została zmianami przepisów wyznaczania granic aglomeracji oraz potrzebą ponownego przeliczenia RLM aglomeracji .

N. Dokumenty stanowiące podstawę do wyznaczenia granic aglomeracji

Studium uwarunkowań i kierunków zagospodarowania przestrzennego Gminy Nowy Żmigród [Uchwała NR XXXI/264.01 Rady Gminy Nowy Żmigród z dnia 20 października 2001 r., z późniejszymi zmianami]
Program Ochrony Środowiska dla Powiatu Jasielskiego na lata 2017-2020 z perspektywą do 2024 roku [Uchwała NR XLVI/342/2017 Rady Powiatu w Jaśle z dnia 29 listopada 2017 r.]
Strategia Rozwoju Powiatu Jasielskiego na lata 2016-2022

II. Część graficzna

W załączeniu przedstawiono mapę w skali 1: 10 000 zawierającą:

1. Oczyszczalnia ścieków,
2. Granica gminy,
3. Natura 2000,
4. Obszar Chronionego Krajobrazu,
5. Parki Narodowe,
6. Obszar aglomeracji Nowy Żmigród.

Aglomeracja Nowy Żmigród

Schemat podziału map

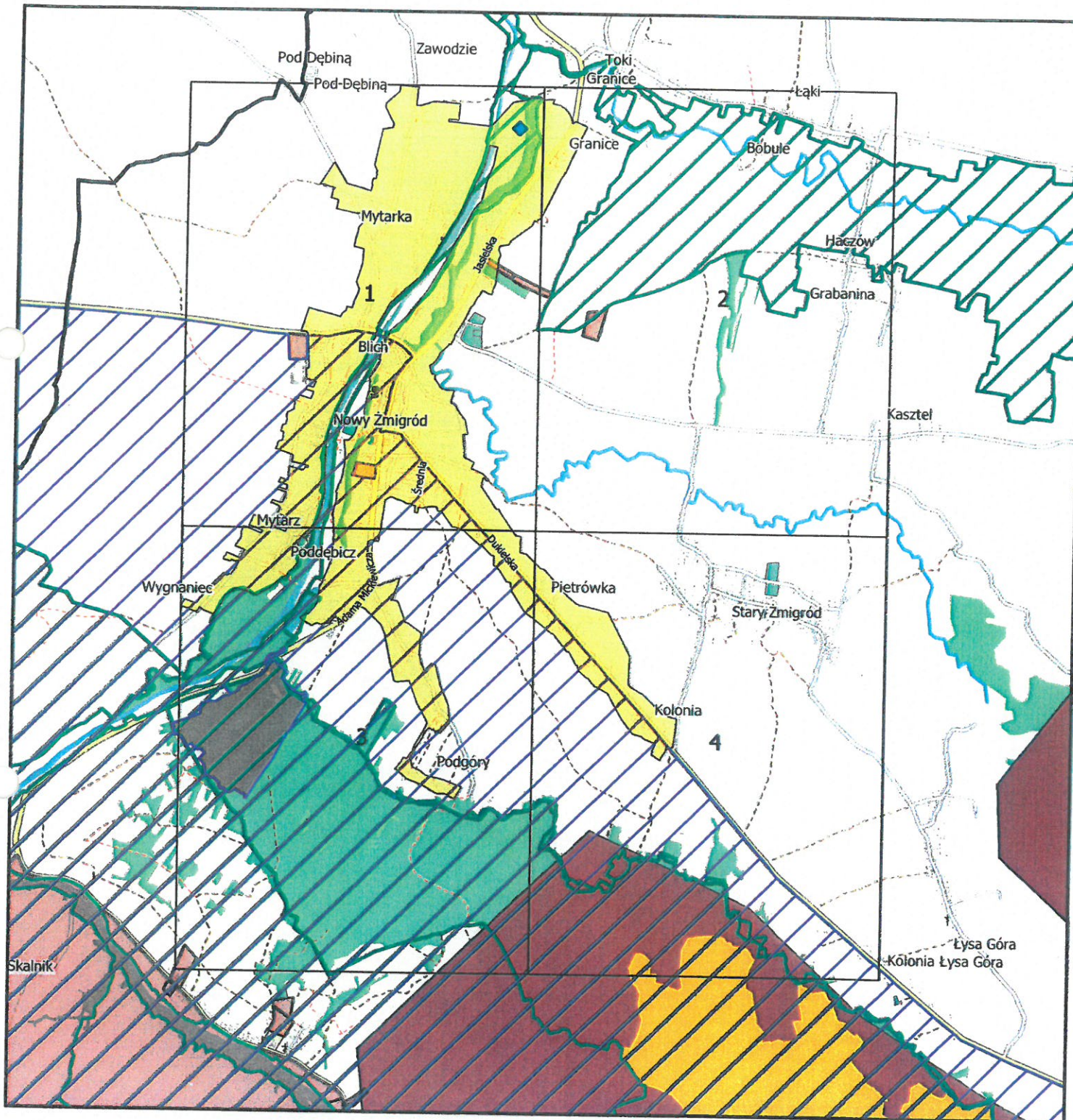

Legenda

- | | |
|---------------------------------|-----------------------------------|
| ◆ Oczyszczalnia ścieków | ■ Parki Narodowe |
| ▭ Granica gminy | ■ Obszar aglomeracji Nowy Żmigród |
| ▨ Natura 2000 | • Pomniki przyrody |
| ▨ Obszar Chronionego Krajobrazu | |

Aglomeracja Nowy Żmigród

skala: 1:10000

Arkusz: 1

0

0.5

1

1.5 km

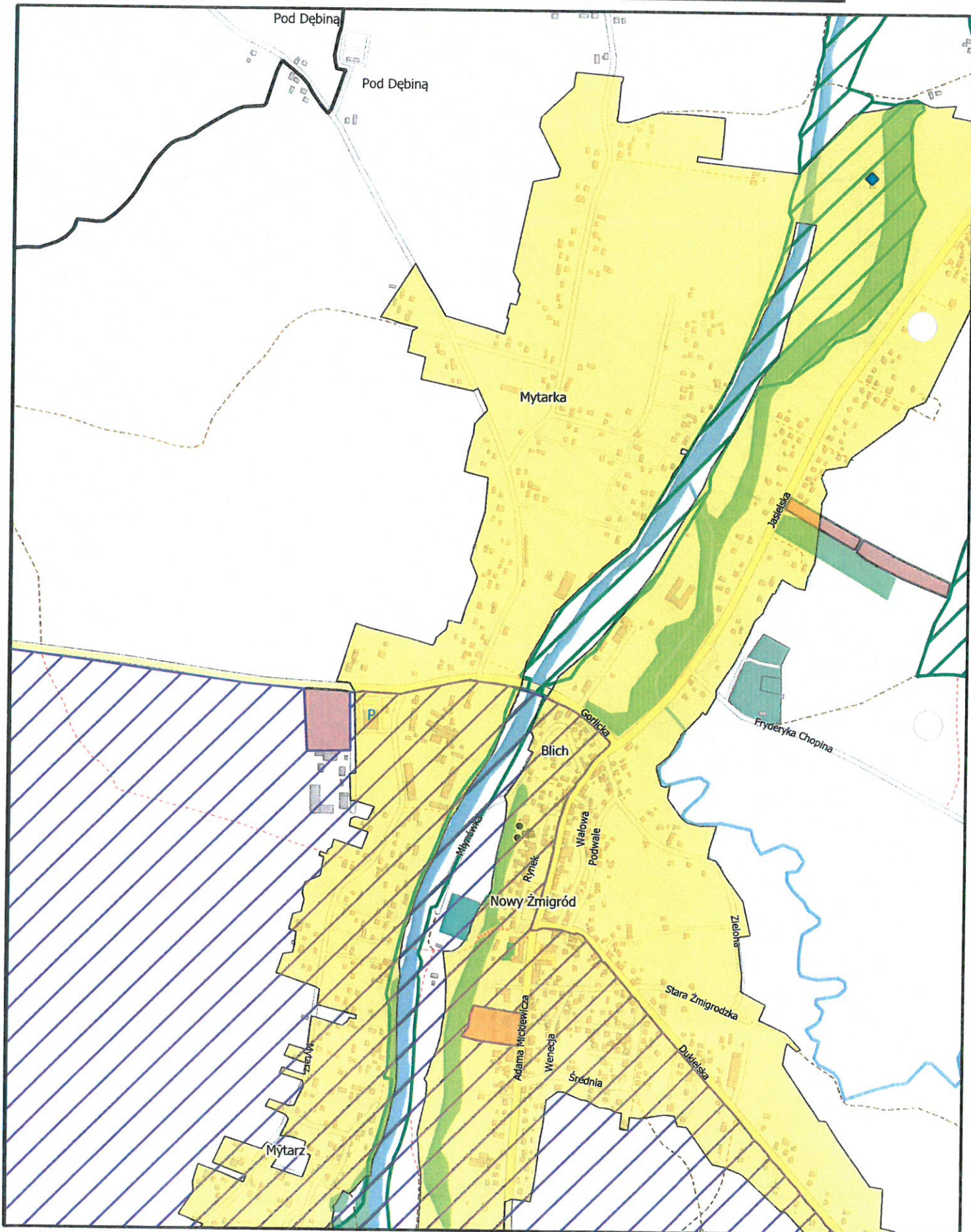

Aglomeracja Nowy Żmigród

skala: 1:10000

Arkusz: 2

0 0.5 1 1.5 km

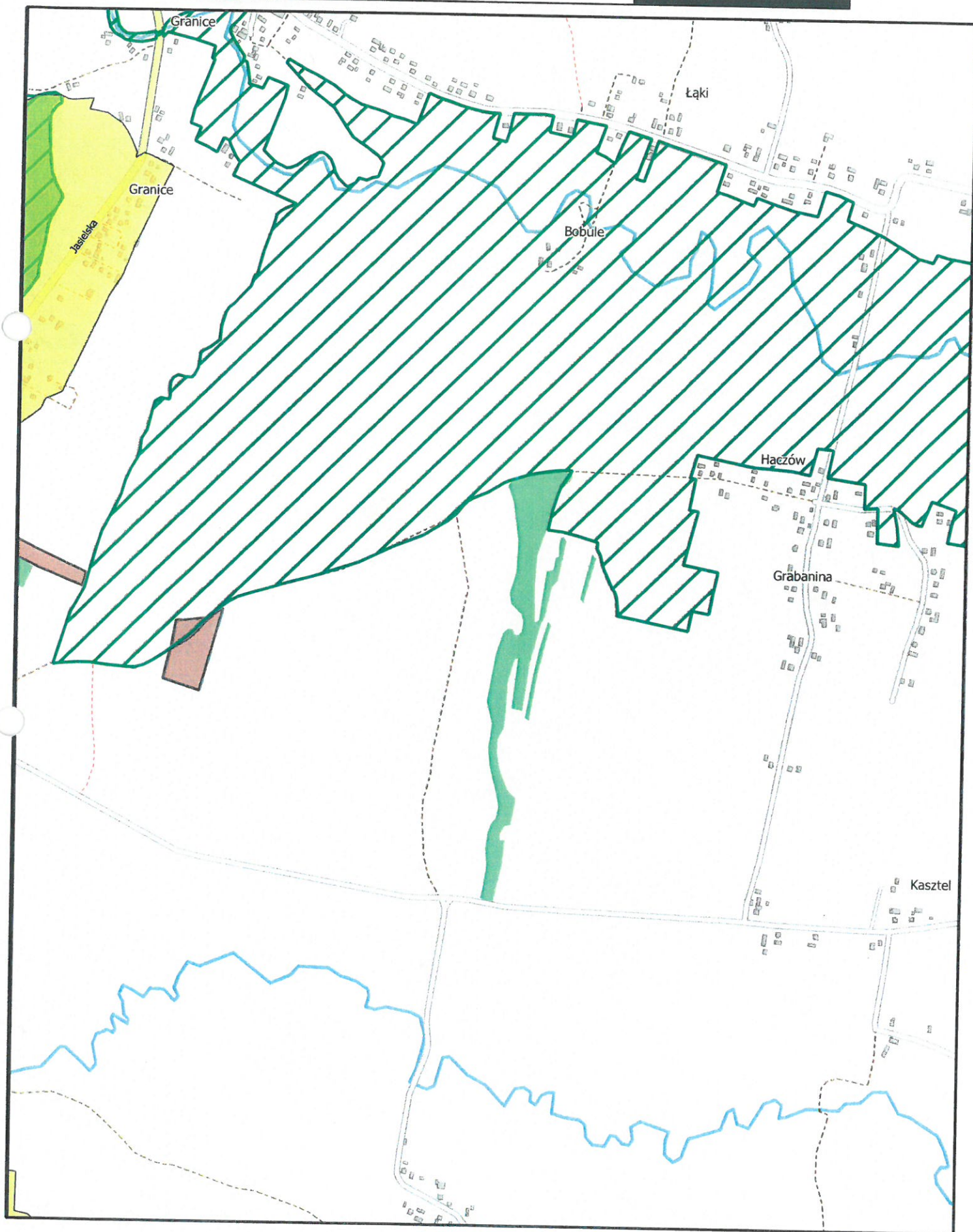

Aglomeracja Nowy Żmigród

skala: 1:10000

Arkusz: 3

0

0.5

1

1.5 km

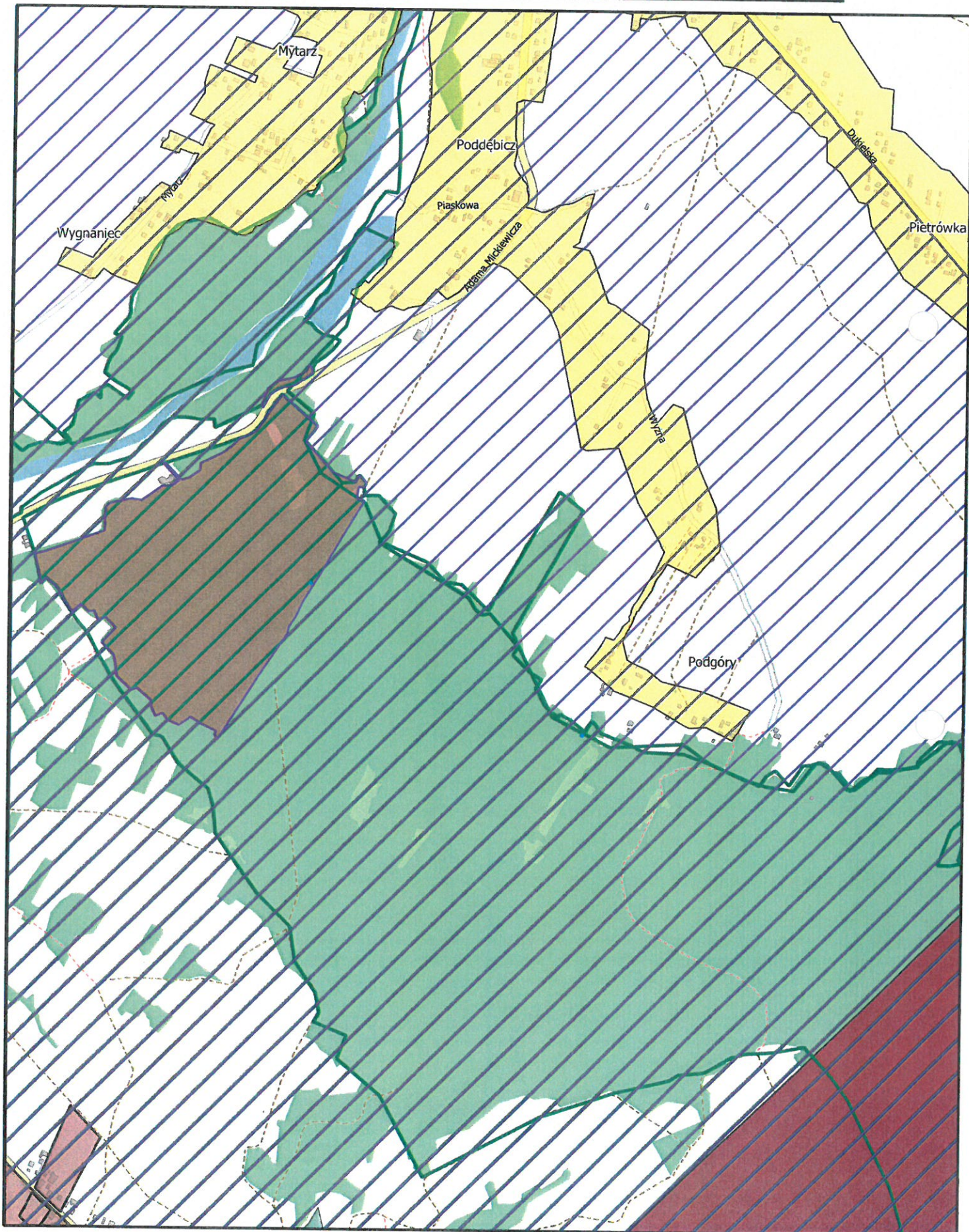

Aglomeracja Nowy Żmigród

skala: 1:10000

Arkusz: 4

0 0.5 1 1.5 km

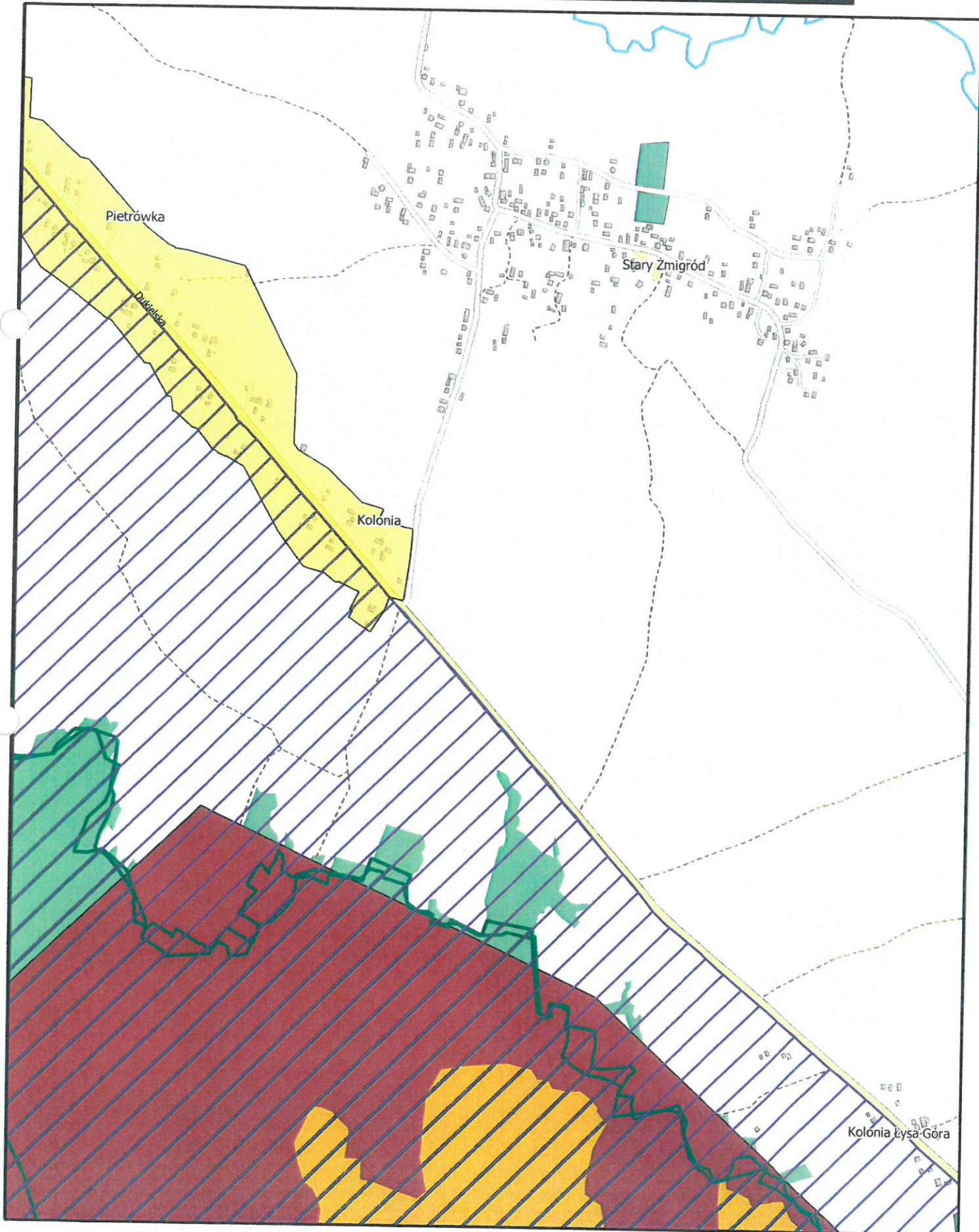

**Uchwała Nr XXVII/.../2020
Rady Gminy Nowy Żmigród
z dnia .. grudnia 2020 r.**

w sprawie; zmian uchwały budżetowej gminy Nowy Żmigród na 2020 rok.

Działając na podstawie art. 18 ust. 2 pkt. 4 ustawy z dnia 8 marca 1990 r. o samorządzie gminnym (Dz. U. z 2020 roku, poz. 713), art 211, art 212 ustawy z dnia 27 sierpnia 2009 o finansach publicznych Dz. U. z 2019 roku, poz. 869 z późn. zm.),

Rada Gminy uchwała, co następuje;

§ 1. W uchwale budżetowej Gminy Nowy Żmigród Nr XVI/109/2020 z dnia 29 stycznia 2020 roku wprowadza się następujące zmiany;

1. W § 1 uchwały budżetowej zwiększa dochody budżetu gminy ogółem; + **74 894,00**
w tym;
- a) dochody bieżące - zwiększa o kwotę + **53 000,00** w/g źródeł:
- środki z rezerwy subwencji oświatowej pismo, ST5.4750.6.2020.9g, + 53 000,00
- b) dochody majątkowe - zwiększa o kwotę + **21 894,00** w tym;
- środki pochodzące z Funduszu Inwestycji Lokalnych w/g Uchwały RM nr 102 z dn. 23.07.2020r. + 21 894,00
2. W § 2 ust 1 uchwały budżetowej zwiększa wydatki budżetu gminy ogółem ; + **74 894,00**
w tym;
- a) zwiększa wydatki bieżące o kwotę + **53 000,00** na zadanie:
- refundacja kosztów zakupu sprzętu, przydatnego do prowadzenia zajęć zdalnych przez nauczycieli, + 51 000,00
 - dotacje podmiotową dla NSP w Skalniku na refundacje kosztów zakupu sprzętu, przydatnego do prowadzenia zajęć zdalnych przez nauczycieli + 2 000,00
- b) zwiększa wydatki majątkowe o kwotę + **21 894,00** na zadanie;
- zakup kontenera do Punktu Selektywnej Zbiórki Odpadów Komunalnych, + 21 894,00
3. Dokonuje przeniesienia planów finansowych w wydatkach w dziale 754 kwotę 50 000,00 na zakup usług dotyczących mienia gminnego, oraz usług remontowych dróg gminnych.
4. Kwoty zmian dochodów i wydatków w dostosowaniu do klasyfikacji budżetowej, określa załącznik nr 1 dochody i nr 2 wydatki do niniejszej uchwały.

§ 2. Wykonanie uchwały powierza się Wójtowi Gminy Nowy Żmigród.

§ 3. Uchwała wchodzi w życie z dniem podjęcia.

Załącznik nr 1 do projektu uchwały Rady Gminy Nowy Żmigród z dnia 15 grudnia 2020r.

DOCHODY

Dział	Rozdział	Paragraf	Treść	Przed zmianą	Zmiana	Po zmianie
758			Różne rozliczenia	18 507 952,84	74 894,00	18 582 846,84
	75801		Część oświatowa subwencji ogólnej dla jednostek samorządu terytorialnego	8 296 374,00	53 000,00	8 349 374,00
		2920	Subwencje ogólne z budżetu państwa	8 296 374,00	53 000,00	8 349 374,00
	75814		Różne rozliczenia finansowe	678 698,84	21 894,00	700 592,84
		6280	Środki otrzymane od pozostałych jednostek zaliczanych do sektora finansów publicznych na finansowanie lub dofinansowanie kosztów realizacji inwestycji i zakupów inwestycyjnych jednostek zaliczanych do sektora finansów publicznych	476 112,32	21 894,00	498 006,32
Razem:				45 386 594,41	74 894,00	45 461 488,41

Załącznik nr 2 do projektu Uchwały Rady Gminy Nowy Żmigród z dnia 03 grudnia 2020 roku

WYDATKI

Dział	Rozdział	Paragraf	Treść	Przed zmianą	Zmiana	Po zmianie
600			Transport i łączność	2 708 472,52	35 000,00	2 743 472,52
	60016		Drogi publiczne gminne	1 754 411,26	35 000,00	1 789 411,26
		4270	Zakup usług remontowych	592 405,10	35 000,00	627 405,10
700			Gospodarka mieszkaniowa	233 400,00	15 000,00	248 400,00
	70005		Gospodarka gruntami i nieruchomościami	138 400,00	15 000,00	153 400,00
		4300	Zakup usług pozostałych	37 200,00	15 000,00	52 200,00
754			Bezpieczeństwo publiczne i ochrona przeciwpożarowa	543 295,58	-50 000,00	493 295,58
	75412		Ochotnicze straże pożarne	483 707,58	-50 000,00	433 707,58
		6050	Wydatki inwestycyjne jednostek budżetowych	197 204,58	-50 000,00	147 204,58
801			Oświata i wychowanie	15 351 983,19	52 500,00	15 404 483,19
	80101		Szkoły podstawowe	11 319 623,00	52 500,00	11 372 123,00
		2540	Dotacja podmiotowa z budżetu dla niepublicznej jednostki systemu oświaty	75 500,00	2 000,00	77 500,00
		3020	Wydatki osobowe niezaliczone do wynagrodzeń	512 306,00	50 500,00	562 806,00
854			Edukacyjna opieka wychowawcza	406 113,00	500,00	406 613,00
	85401		Świetlice szkolne	103 550,00	500,00	104 050,00
		3020	Wydatki osobowe niezaliczone do wynagrodzeń	5 020,00	500,00	5 520,00
900			Gospodarka komunalna i ochrona środowiska	2 356 019,49	21 894,00	2 377 913,49
	90095		Pozostała działalność	50 857,00	21 894,00	72 751,00
		6050	Wydatki inwestycyjne jednostek budżetowych	0,00	21 894,00	21 894,00
Razem:				45 807 922,44	74 894,00	45 882 816,44

**Uchwała Nr/...../2020
Rady Gminy Nowy Żmigród
z dnia 2020 roku**

w sprawie trybu udzielania i rozliczania dotacji dla placówek wychowania przedszkolnego i szkół podstawowych prowadzonych na terenie Gminy Nowy Żmigród oraz trybu przeprowadzania ich kontroli

Na podstawie art. 18 ust. 2 pkt 15 i art. 40 ust. 1 ustawy z dnia 8 marca 1990 r. o samorządzie gminnym (Dz. U. z 2020 r. poz 713) oraz art. 38 ust. 1 i 2 w związku z art. 15, art. 16 ust. 1, art. 17 ust. 3, art. 21 ust. 3, art. 26 ust. 1, art. 30 ustawy z dnia 27 października 2017r. o finansowaniu zadań oświatowych (Dz. U. z 2020 r. poz. 2029)

Rada Gminy uchwala, co następuje:

§ 1. Uchwała określa tryb udzielania i rozliczania dotacji oraz tryb przeprowadzania kontroli prawidłowości ich pobrania i wykorzystywania, w tym zakres danych, które powinny być zawarte we wniosku o udzielenie dotacji i w rozliczeniu jej wykorzystania, terminy przekazywania informacji o liczbie dzieci objętych wczesnym wspomaganie rozwoju, uczniów, wychowanków lub uczestników zajęć rewalidacyjno-wychowawczych oraz terminy i sposób rozliczenia wykorzystania dotacji dla placówek publicznych i niepublicznych prowadzonych przez osoby prawne inne niż jednostki samorządu terytorialnego lub osoby fizyczne, takie jak:

1) przedszkola;

2) inne formy wychowania przedszkolnego;

3) szkoły realizujące obowiązek szkolny lub obowiązek nauki; zwane dalej "podmiotami dotowanymi".

§ 2. 1. Osoby prowadzące przedszkola, inne formy wychowania przedszkolnego, szkoły, składają odrębne wnioski o udzielenie dotacji dla każdej prowadzonej jednostki oświatowej, zawierające informacje o planowanej liczbie uczniów lub wychowanków - nie później niż do dnia 30 września roku poprzedzającego rok udzielenia dotacji.

2. Wzór wniosku określa załącznik nr 1 do uchwały.

§ 3. 1. Osoba prowadząca podmiot dotowany składa w terminie do 10 dnia każdego miesiąca w Urzędzie Gminy w Nowym Żmigrodzie informacje o faktycznej liczbie uczniów szkoły, przedszkola, w tym o liczbie uczniów niepełnosprawnych, a także liczbie uczestników zajęć rewalidacyjno-wychowawczych i dzieci objętych wczesnym wspomaganie rozwoju, na których przysługuje dotacja, a w przypadku niepublicznych przedszkoli i niepublicznych innych form wychowania przedszkolnego, także o liczbie dzieci zamieszkałych poza terenem Gminy Nowy Żmigród - według stanu na pierwszy dzień danego miesiąca.

2. Wzór informacji określa załącznik nr 2 do uchwały.

§ 4. 1. Osoba prowadząca podmiot dotowany, jest obowiązana przekazywać do Urzędu Gminy w Nowym Żmigrodzie pisemne rozliczenie przyznanej dotacji za okresy:

- 1) od 1 stycznia do 30 czerwca - w terminie do dnia 20 lipca;
- 2) od 1 stycznia do 31 grudnia roku, w którym udzielono dotacji - w terminie do 20 stycznia roku następnego.

2. Rozliczenie dotacji, o którym mowa w ust. 1 dokonywane jest oddzielnie na:

- 1) uczniów i wychowanków uczęszczających do szkoły, przedszkola, innej formy wychowania przedszkolnego;
- 2) uczniów i wychowanków posiadających orzeczenie o potrzebie kształcenia specjalnego, uczestników zajęć rewalidacyjno - wychowawczych, objętych wczesnym wspomaganie, rozwoju dziecka, uczniów oddziałów integracyjnych.

3. Osoby prowadzące podmioty dotowane, które kończą swoją działalność w trakcie trwania roku kalendarzowego składają, w terminie 15 dni od daty zakończenia działalności, pisemne rozliczenie z wykorzystania otrzymanej dotacji za okres od początku roku kalendarzowego do dnia zakończenia działalności.

4. Wzór rozliczenia dotacji stanowi załącznik nr 3 do uchwały.

5. Organ dotujący ma prawo żądania wyjaśnień i dodatkowych informacji w zakresie złożonych rozliczeń oraz korekt tych rozliczeń.

6. Dotacja w części nie wykorzystanej do końca roku budżetowego, wykorzystana niezgodnie z przeznaczeniem, dotacja przekazana nienależnie lub w nadmiernej wysokości podlega zwrotowi na zasadach określonych w ustawie o finansach publicznych.

§ 5. Organowi dotującemu przysługuje prawo przeprowadzania kontroli prawidłowości pobrania i wykorzystania dotacji.

§ 6. 1. Kontrolę przeprowadzają osoby upoważnione przez Wójta Gminy Nowy Żmigród.

2. Upoważnienie powinno zawierać:

- 1) oznaczenie organu, datę i miejsce wystawienia;
- 2) wskazanie podstawy prawnej kontroli;
- 3) imiona i nazwiska upoważnionych pracowników;
- 4) określenie nazwy kontrolowanego podmiotu dotowanego i osoby go prowadzącej;
- 5) określenie zakresu kontroli;
- 6) datę rozpoczęcia i przewidywany termin zakończenia kontroli;
- 7) podpis osoby udzielającej upoważnienia z podaniem zajmowanego stanowiska i funkcji.

3. O zamiarze przeprowadzenia kontroli, kontrolujący zawiadamia podmiot dotowany pisemnie nie później niż na 14 dni przed terminem rozpoczęcia kontroli.

4. Czynności kontrolne przeprowadza się w siedzibie podmiotu dotowanego w dniach i godzinach pracy obowiązujących w podmiocie kontrolowanym oraz w obecności jego

pracowników, a w uzasadnionych przypadkach - w dniach i godzinach ustalonych pomiędzy kontrolującymi, a osobami reprezentującymi podmioty kontrolowane.

5. Dokumenty okazane przez kontrolowanego i sprawdzane w trakcie kontroli podlegają parafowaniu przez kontrolujących.

§ 7. 1. Z przeprowadzonej kontroli sporządza się protokół kontroli w dwóch jednobrzmiących egzemplarzach, który podpisują kontrolujący i przedstawiciele kontrolowanego podmiotu: osoba prowadząca lub reprezentująca organ prowadzący oraz dyrektor kontrolowanego podmiotu.

2. Protokół kontroli powinien zawierać:

- 1) nazwę kontrolowanej jednostki w pełnym brzmieniu i jej adres;
- 2) wskazanie organu prowadzącego;
- 3) imiona, nazwiska i stanowiska służbowe osób przeprowadzających kontrolę;
- 4) datę rozpoczęcia i zakończenia kontroli;
- 5) określenie przedmiotowego zakresu kontroli i okresu objętego kontrolą;
- 6) imię i nazwisko osoby reprezentującej kontrolowany podmiot dotowany (dyrektora) i osoby pełniącej funkcję głównego księgowego;
- 7) opis dokonanych ustaleń faktycznych;
- 8) opis stwierdzonych nieprawidłowości - opis tych nieprawidłowości z uwzględnieniem ich wpływu na wysokość pobranej dotacji i jej rozliczenie;
- 9) opis dokumentacji dotyczącej przeprowadzonych dowodów;
- 10) informację o sporządzonych załącznikach stanowiących dowody w stosunku do ustaleń protokołu kontroli;
- 11) informację o powiadomieniu przedstawiciela kontrolowanego podmiotu i organu prowadzącego o przysługującym im prawie odmowy podpisania protokołu i złożenia pisemnych wyjaśnień, co do przyczyny tej odmowy;
- 12) dane o liczbie egzemplarzy protokołu oraz informację o doręczeniu jednego egzemplarza kontrolowanemu;
- 13) podpisy osób kontrolujących oraz przedstawiciela kontrolowanego i osoby prowadzącej lub osoby reprezentującej organ prowadzący.

§ 8. 1. Jeżeli osoba reprezentująca lub prowadząca podmiot kontrolowany odmawia podpisania protokołu - protokół podpisują jedynie osoby kontrolujące, czyniąc w nim adnotację o odmowie podpisania protokołu oraz dołączają pisemne wyjaśnienie przyczyn odmowy podpisu.

2. Odmowa podpisania protokołu nie wstrzymuje wydania wniosków pokontrolnych oraz dochodzenia zwrotu dotacji w trybie określonym w odrębnych przepisach.

3. Osoba reprezentująca lub prowadząca kontrolowany podmiot dotowany może zgłosić Wójtowi Gminy Nowy Żmigród w terminie 7 dni od dnia podpisania protokołu kontroli, pisemne wyjaśnienia lub zastrzeżenia, co do ustaleń zawartych w protokole.

4. Wójt Gminy Nowy Żmigród rozpatruje złożone wyjaśnienia i zastrzeżenia oraz zawiadamia pisemnie podmiot dotowany o wyniku tego rozpatrzenia w terminie 14 dni od dnia ich wpływu.

§ 9. Wykonanie uchwały powierza się Wójtowi Gminy Nowy Żmigród.

§ 10. Traci moc uchwała Nr XXXI/236/2017 Rady Gminy Nowy Żmigród z dnia 20 kwietnia 2017 r. w sprawie trybu udzielania i rozliczania dotacji dla publicznych i niepublicznych szkół, przedszkoli, oddziałów przedszkolnych szkół podstawowych i innych form wychowania przedszkolnego prowadzonych na terenie Gminy Nowy Żmigród oraz trybu i zakresu kontroli prawidłowości pobrania i wykorzystania dotacji.

§ 11. Uchwała wchodzi w życie po upływie 14 dni od dnia ogłoszenia w Dzienniku Urzędowym Województwa Podkarpackiego.



.....
(pieczęć organu prowadzącego – osoby prawnej
lub imię i nazwisko osoby fizycznej)

Wniosek o udzielenie dotacji oświatowej na rok z budżetu Gminy Nowy Żmigród

I. Dane o organie prowadzącym

- Wnioskodawca: osoba prawna, osoba fizyczna*
- Nazwa osoby prawnej/imię i nazwisko osoby fizycznej, adres i telefon:

Imię i nazwisko/Pełna nazwa	Adres	Telefon

3. Numer i data wydania zaświadczenia o wpisie podmiotu dotowanego do ewidencji szkół i placówek niepublicznych, numer i data decyzji o nadaniu uprawnień szkoły publicznej lub numer i data zezwolenia na prowadzenie szkoły (szkoły, placówki) publicznej:

Numer	Data wydania

II. Dane podmiotu dotowanego

- **Dane szkoły/placówki:**
- nazwa podmiotu dotowanego.....
- adres i nr telefonów
.....
- NIP, REGON podmiotu dotowanego.....
- typ, rodzaj jednostki oświatowej.....
- charakter: publiczny/niepubliczny
- realizowanie obowiązku szkolnego lub obowiązku nauki: TAK/NIE

2. Nazwa i nr rachunku bankowego dotowanej jednostki oświatowej

.....

* niewłaściwe skreślić

III. Dane o planowanej liczbie uczniów w roku

1. Planowana liczba uczniów/wychowanków w przedszkolu/ innej formie wychowania przedszkolnego:

	w okresie styczeń-sierpień	w okresie wrzesień-grudzień
liczba uczniów		
w tym liczba uczniów niepełnosprawnych z podaniem rodzajów niepełnosprawności		
w tym liczba uczniów niebędących mieszkańcami Gminy Nowy Żmigród		

2. Planowana liczba uczniów w szkole:

	w okresie styczeń-sierpień	w okresie wrzesień-grudzień
liczba uczniów		
w tym liczba uczniów niepełnosprawnych z podaniem rodzajów niepełnosprawności		
w tym liczba uczniów niebędących mieszkańcami Gminy Nowy Żmigród		

3. Planowana liczba uczniów w przedszkolu/innej formie wychowania przedszkolnego, szkole prowadzących wczesne wspomaganie rozwoju dziecka:

	w okresie styczeń-sierpień	w okresie wrzesień-grudzień
liczba uczniów		

4. Planowana liczba uczniów w przedszkolach, szkołach podstawowych, gimnazjach prowadzących zajęcia rewalidacyjno-wychowawcze:

	w okresie styczeń-sierpień	w okresie wrzesień-grudzień
liczba uczniów		

5. Planowana liczba uczniów jednostki oświatowej spełniających inne przesłanki zwiększające dotację naliczaną według subwencji oświatowej – określona w rozporządzeniu MEN w sprawie sposobu podziału części oświatowej subwencji ogólnej dla jednostek samorządu terytorialnego w danym roku:

	w okresie styczeń-sierpień	w okresie wrzesień-grudzień
liczba uczniów z podaniem rodzaju przesłanki		

IV. Oświadczenie:

Osoba prowadząca podmiot dotowany zobowiązuje się do składania comiesięcznych informacji o aktualnej liczbie uczniów.

Oświadczam, iż wszystkie dane zawarte we wniosku są zgodne ze stanem faktycznym.

.....

(miejsowość, data)

.....

**(pieczętka imienna i czytelny
podpis wnioskodawcy)**

.....
(pieczęć organu prowadzącego – osoby prawnej
lub imię i nazwisko osoby fizycznej)

**Informacja miesięczna o aktualnej liczbie uczniów według stanu na pierwszy dzień miesiąca
..... 20..... roku**

I. Dane o organie prowadzącym

1. Wnioskodawca: osoba prawna, osoba fizyczna *
2. Nazwa osoby prawnej/imię i nazwisko osoby fizycznej, adres i telefon:

Imię i nazwisko/Pełna nazwa	Adres	Telefon

II. Dane podmiotu dotowanego

1. Dane szkoły/placówki:

- a) nazwa podmiotu dotowanego.....
- b) adres i nr telefonów
.....
- c) NIP, REGON podmiotu dotowanego.....
- d) typ, rodzaj jednostki oświatowej.....
- e) charakter: publiczny/niepubliczny
- f) realizowanie obowiązku szkolnego lub obowiązku nauki: TAK/NIE

2. Nazwa i nr rachunku bankowego dotowanej jednostki oświatowej

.....

III. Dane o aktualnej liczbie uczniów w roku

1. Aktualna liczba uczniów/wychowanków w przedszkolu/ innej formie wychowania przedszkolnego:

* niewłaściwe skreślić

Liczba uczniów

W tym aktualna liczba uczniów niepełnosprawnych z podaniem rodzajów niepełnosprawności

Liczba uczniów	Rodzaj niepełnosprawności

2. Aktualna liczba uczniów w szkole:**Liczba uczniów**

W tym aktualna liczba uczniów niepełnosprawnych z podaniem rodzajów niepełnosprawności

Liczba uczniów	Rodzaj niepełnosprawności

3. Aktualna liczba uczniów w przedszkolu/innej formie wychowania przedszkolnego, szkole prowadzących wczesne wspomaganie rozwoju dziecka:**Liczba uczniów****4. Aktualna liczba uczniów w przedszkolach, szkołach podstawowych, gimnazjach prowadzących zajęcia rewalidacyjno-wychowawcze:****Liczba uczniów****IV. Dane dotyczące uczniów spoza terenu gminy Nowy Żmigród**

Aktualna liczba uczniów/ przedszkolaków publicznych i niepublicznych przedszkoli i innych form wychowania przedszkolnego oraz uczniów oddziałów przedszkolnych w szkołach podstawowych spoza terenu gminy Nowy Żmigród:

Lp.	Imię i nazwisko ucznia	Data urodzenia dziecka	Adres zamieszkania ucznia	Nazwa i adres gminy, w której zamieszkują

Oświadczam, iż podmiot dotowany posiada aktualne na dany rok szkolny oświadczenie rodzice/opiekuna dziecka odnośnie adresu zamieszkania oraz oświadczam, iż rodzice/opiekunowie dzieci zostali poinformowani o obowiązku zgłaszania powstałych zmian dotyczących miejsca zamieszkania.

.....
(miejscowość, data)

.....
**(pieczętka imienna i czytelny
podpis wnioskodawcy)**

.....
(pieczęć organu prowadzącego – osoby prawnej
lub imię i nazwisko osoby fizycznej)

Rozliczenie dotacji oświatowej otrzymanej z budżetu Gminy Nowy Żmigród

I. Dane o organie prowadzącym

1. Wnioskodawca: osoba prawna, osoba fizyczna*
2. Nazwa osoby prawnej/imię i nazwisko osoby fizycznej, adres i telefon:

Imię i nazwisko/Pełna nazwa	Adres	Telefon

II. Dane podmiotu dotowanego

1. Dane szkoły/placówki:

- a) nazwa podmiotu dotowanego.....
- b) adres i nr telefonów
.....
- c) NIP, REGON podmiotu dotowanego.....
- d) typ, rodzaj jednostki oświatowej.....
- e) charakter: publiczny/niepubliczny
- f) realizowanie obowiązku szkolnego lub obowiązku nauki: TAK/NIE

2. Nazwa i nr rachunku bankowego dotowanej jednostki oświatowej

.....

III. Rozliczenie za okres:

- a) I półrocze 20.... r.
- b) roczne za rok 20.... r.
- c) za okres od do 20.... r. (w przypadku zakończenia działalności)

* niewłaściwe skreślić

IV. Rozliczenie dotacji

1. Kwota dotacji otrzymana zgodnie z klasyfikacją budżetową:zł;
wykorzystana:zł.
2. Kwoty otrzymanej dotacji:

Miesiąc	Liczba uczniów ogółem	W tym:				Kwota otrzymanej dotacji
		Liczba uczniów niebędących mieszkańcami Gminy Nowy Żmigród	Liczba uczniów niepełnosprawnych	Liczba uczniów objętych zajęciami rewalidacyjnymi o-wychowawczymi	Liczba uczniów objętych wczesnym wspomaganie m rozwoju	
Styczeń						
Luty						
Marzec						
Kwiecień						
Maj						
Czerwiec						
Lipiec						
Sierpień						
Wrzesień						
Październik						
Listopad						
Grudzień						

3. Zestawienie wydatków podmiotu dotowanego sfinansowanych z otrzymanej dotacji udzielonej na uczniów:

- 1) Tabela nr 1 – Rozliczenie dotacji udzielonej na uczniów/wychowanków:

Lp.	Rodzaj wydatku	Kwota wydatku
1.	Wynagrodzenia nauczycieli	
2.	Wynagrodzenia pozostałych pracowników wychowawczo-opiekuńczych oraz obsługi organizacyjno- finansowej	

3.	Pochodne od wynagrodzeń (składki na ubezpieczenie społeczne, Fundusz Pracy)	
4.	Zakup materiałów i wyposażenia	
5.	Opłaty za media	
6.	Zakup pomocy dydaktycznych	
7.	Zakup usług	
8.	Wynajem pomieszczeń	
9.	Pozostałe wydatki bieżące – wymienić jakie:	
10.	Zakup środków trwałych oraz wartości niematerialnych i prawnych, o których mowa w art. 35 ustawy o finansowaniu zadań oświatowych	
11.	Wynagrodzenie dyrekcji podmiotu dotowanego zgodnie z art. 35 ustawy o finansowaniu zadań oświatowych	
12.	Inne wydatki (podać jakie)	
Razem:		

2) Tabela nr 2 - Rozliczenie dotacji na uczniów/wychowanków posiadających orzeczenie o potrzebie kształcenia specjalnego, uczestników zajęć rewalidacyjno-wychowawczych, uczniów oddziałów integracyjnych oraz wczesnego wspomaganie rozwoju dziecka:

Lp.	Rodzaj wydatku	Kwota wydatku
1.	Wynagrodzenia nauczycieli	
2.	Wynagrodzenia pozostałych pracowników wychowawczo-opiekuńczych oraz obsługi organizacyjno- finansowej	
3.	Pochodne od wynagrodzeń (składki na ubezpieczenie społeczne, Fundusz Pracy)	
4.	Zakup materiałów i wyposażenia	
5.	Opłaty za media	
6.	Zakup pomocy dydaktycznych	
7.	Zakup usług	
8.	Wynajem pomieszczeń	
9.	Pozostałe wydatki bieżące – wymienić jakie:	
10.	Zakup środków trwałych oraz wartości niematerialnych i prawnych, o których mowa w art. 35 ustawy o finansowaniu zadań	

	oświatowych	
11.	Wynagrodzenie dyrekcji podmiotu dotowanego zgodnie z art. 35 ustawy o finansowaniu zadań oświatowych	
12.	Inne wydatki (podać jakie)	
Razem:		

Oświadczam, iż wszystkie dane zawarte w rozliczeniu są zgodne ze stanem faktycznym.

.....
(miejsowość, data)

.....
**(pieczęćka imienna i czytelny
podpis wnioskodawcy)**